

Plataforma de Serviços de Interoperabilidade

Especificações Técnicas

Atualizar Pedido

Missão

“Definir e propor as políticas e estratégias de tecnologias de informação e comunicação, garantindo o planeamento, conceção, execução e avaliação das iniciativas de informatização e atualização tecnológica do MTSSS.”

Visão

“Ser reconhecidos por transformar de forma inovadora e sustentável a relação do Cidadão com a administração pública, afirmando a diferenciação e a excelência dos nossos serviços. “

Valores

Inovação

Acreditamos na capacidade contínua de explorar novas ideias e soluções, que transformam a relação do cidadão com a administração pública.

Confiança

Cumprimos os nossos compromissos, assumimos riscos de forma responsável.

Competência

Valorizamos os contributos das pessoas, promovendo a comunicação e o trabalho em equipa. Juntos, conseguimos um trabalho de excelência.

Transparência

Somos eticamente responsáveis, acreditamos na prestação de contas e na boa gestão dos dinheiros públicos.

Os direitos de autor deste trabalho pertencem ao Instituto de Informática, I.P. (II, I.P.) e a informação nele contida encontra-se classificada em conformidade com a política de segurança da informação do II, I.P. (ver classificação atribuída no rodapé das páginas seguintes). Caso este documento não esteja classificado como "Público", não pode ser duplicado, destruído, arquivado, divulgado, ou transportado, na íntegra ou em parte, nem utilizado para outros fins que não aqueles para que foi fornecido, sem a autorização escrita prévia do II, I.P., em conformidade com o procedimento interno de manuseamento da informação do II, I.P., ou, se alguma parte do mesmo for fornecida por virtude de um contrato com terceiros, segundo autorização expressa de acordo com esse contrato. Todos os outros direitos e marcas são reconhecidos.

As cópias impressas não assinadas representam versões não controladas.

Índice

1 – NOTA INTRODUTÓRIA	4
2. Atualizar Pedido	5
2.1. Fluxo	5
2.2. Web Service - AtualizarPedido	5
2.2.1. Dados de acesso – Autenticação	5
2.2.2. Dados de acesso – Endereço	6
2.2.3. Dados do serviço – Input	6
2.2.4. Dados do serviço – Output	7
2.2.5. Exemplos de execução	8

1 – NOTA INTRODUTÓRIA

Este documento pretende definir as orientações necessárias para promover a interoperabilidade, através de *web services*, entre os Softwares de Gestão dos agentes económicos e o Sistema de Informação da Segurança Social.

Neste documento poderão ser consultadas as orientações de utilização do serviço “**Atualizar Pedido**”.

2. Atualizar Pedido

O serviço **Atualizar Pedido** permite à entidade empregadora, ou ao seu representante, atualizar um pedido já existente.

2.1. Fluxo

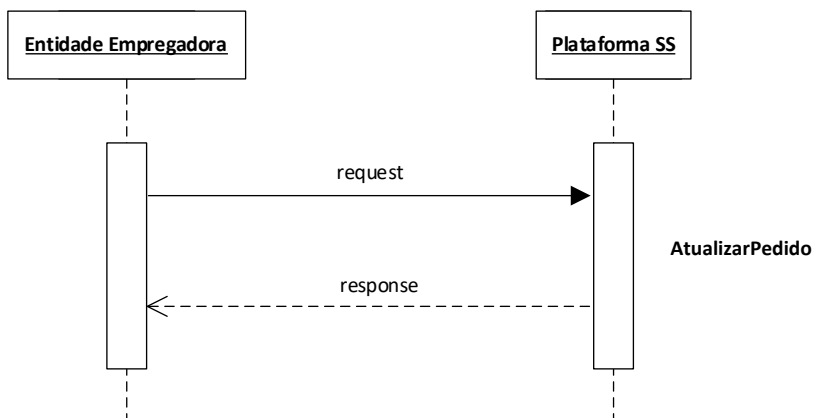

2.2. Web Service - AtualizarPedido

É da responsabilidade da Segurança Social a implementação da API.

Os parâmetros de entrada e o retorno do serviço são implementados via data Object.

De seguida são apresentados os parâmetros de entrada, tipo de dados e requisitos que o mesmo deve satisfazer.

Encontra-se definido no ficheiro *openapi_eeaoc*.

Deve ser pesquisado pelo recurso OperationId: "atualizarPedido"

2.2.1. Dados de acesso – Autenticação

Optar por uma das opções abaixo (novo)

HTTP Header	Tipo de dados	Requisitos
Authorization	NISS:password em Base64 Exemplo utilizadorteste:senhaacesso= dXRpbGl6YWVRvcnRlc3RlOnNlbnhhYWNIc3 Nv	HTTP Basic Authentication NISS ou subconta válidos na Segurança Social Exemplo do HTTP Header: Authorization: Basic dXRpbGl6YWVRvcnRlc3RlOnNlbnhhYWNIc3Nv

Authorization	JSON Web Token (JWT) Exemplo: eyJhbGciOiJIUzI1NiIsInR5cCI6IkpXVCJ9.eyJ1c2VyljoiYWxleCJ9...	HTTP Bearer Authentication Exemplo HTTP header: Authorization: Bearer eyJhbGciOiJIUzI1NiIsInR5cCI6IkpXVCJ9.eyJ1c2VyljoiYWxleCJ9...
----------------------	--	---

2.2.2. Dados de acesso – Endereço

Endereço de acesso ao ambiente de Qualidade

<https://extwww.seq-social.pt/ptss/rest/eeaoc/pedido/{numero-pedido}>

Endereço de acesso ao ambiente de Produção

<https://app.seq-social.pt/ptss/rest/eeaoc/pedido/{numero-pedido}>

2.2.3. Dados do serviço – Input

numero-pedido *integer obrigatório*

Número do pedido a atualizar. É enviado no *url*.

nissEntrega *integer*

Número de Identificação na Segurança Social do representante da entidade empregadora para a qual se pretende criar um pedido.
Este número possui 11 dígitos.

estadoPedido *string*

Estado do pedido. Indicar apenas caso se pretenda submeter ou eliminar o pedido.

Valores possíveis:

- SUBMETIDO
- ANULADO

camposMotivo *array*

Lista de campos e respetivos valores a alterar, caso se pretenda atualizar a informação do pedido criado. Não pode ser enviada caso se pretenda anular ou submeter o pedido.

codigoCampo *string*

Código do campo do motivo que se pretende atualizar.

valorCampo *string*

Valor que se pretende atualizar no campo do motivo e que irá substituir o que foi indicado anteriormente.

2.2.4. Dados do serviço – Output

mensagem *string*

Mensagem indicativa do sucesso da atualização do pedido.

Códigos de resposta HTTP

Código HTTP	Descrição
200	Operação efetuada com sucesso.
400	Pedido inválido. Falta de parâmetros obrigatórios ou falha nas validações.
401	Falha na autenticação. Foram inseridas as credenciais erradas.
403	Operação não permitida. O NISS autenticado não tem permissão para utilizar o serviço. Caso obtenha este erro, contacte-nos através do suporte-psi@seg-social.pt , indicando NISS e endpoint.
500	Erro interno do servidor. Caso obtenha este erro, contacte-nos através do suporte-psi@seg-social.pt indicando NISS, IP e endpoint.

Mensagens de erro

“NISS entidade empregadora com formato inválido.”	O NISS da Entidade Empregadora indicado não possui 11 dígitos.
“Pedido não encontrado”	O pedido indicado não existe.
“Pedido não pertence à Entidade Empregadora”	O número do pedido indicado existe, mas não pertence à entidade empregadora indicada.
“O pedido não se encontra num estado que permita a operação pretendida”	Não é possível submeter, anular ou atualizar os campos de um pedido que já foi submetido.
“Campo obrigatório não preenchido”	Um dos campos obrigatórios no input não foi enviado.
“Formato não corresponde ao definido para o motivo”	O formato dos dados enviados no campo <i>valorCampo</i> não é convertível para o tipo de dados do campo.

“Campo não identificado de acordo com a definição do motivo”	O código do campo do motivo enviado em <i>codigoCampo</i> não foi encontrado.
“Estado do pedido não permite aceitar os valores dos campos enviados”	Apenas é possível atualizar o campo explicação.
“Não foram anexados ao pedido os documentos obrigatórios”	Tentativa de submeter um pedido mas existem documentos por anexar.
“Não foram comunicados valores para o pedido”	Tentativa de submeter um pedido mas nenhum valor foi comunicado para aquele pedido.
“O pedido não pode ser submetido dado que existem valores duplicados. Verifique e anule as linhas que apresentam os mesmos trabalhadores, ano-mês ou tipo de valor repetido”	Não é possível submeter um pedido com valores duplicados, ou seja, com mais do que uma comunicação de valores para o mesmo trabalhador, ano-mês, natureza e qualificação. Devem ser anulados os valores duplicados.
“Estado inválido”	O valor enviado em <i>estadoPedido</i> não é um dos valores possíveis.

2.2.5. Exemplos de execução

Request PUT

ptss/rest/eaoc/pedido/200000031132025090001

```
{
  "estadoPedido": "ANULADO"
}
```

Response HTTP 200 OK

```
{
  "mensagem": "Pedido eliminado com sucesso"
}
```

Request PUT

ptss/rest/eaoc/pedido/200000031132025090001

```
{
  "estadoPedido": "ANULAR"
}
```

Response HTTP 400 NOT OK

```
{
```

```
"code": 400,  
"message": "Estado inválido."  
}
```



**INSTITUTO
DE INFORMÁTICA**